NOVEMBER 2025
NR.254 · 55. ÅRGANG

Borgeravis for Ny Hammersholt, Lille Sverige, Hammersholt, Brødeskovparken, Nr. Herlev, Freerslev – og alt det midt imellem!

BRØDESKOV BORGERAVIS



Hillerød-Ullerød Begravelsesforretning

med stor fokus på faglighed, nærvær og ærlighed

Døgnvagt
47 74 99 00
bedemand.nu

Michael Jensen
DIN LOKALE BEDEMAND

Personligt, trygt og professionelt

Stor fokus på bæredygtighed

Vores kunder giver: ★★★★★★



Hillerød-Ullerød
Frederiksværksgade 7a
47 74 99 00

Skævinge
Amtsvejen 13, St. Lyngby
47 74 99 00

Vi samarbejder med
Ældre Sagen
Danske Bedemænd



Efterårsstatus

Denne udgave af Brødeskov Borgeravis er årets sidste.

Vi kan i lokalrådets bestyrelse se tilbage på et år med mange spændende og til tider udfordrende sager.

I perioden siden sidste udgave af Borgeravisen har tilrettelæggelse af vælgermødet afholdt den 22. oktober 2025 fyldt en del. Vi havde et godt vælgermøde med energiske politikere og aktive borgere fra vores område. Jeg vil opfordre jer til at læse artiklen om vælgermødet inde i bladet. Trafiktiltag i Brødeskov har fyldt en del i året. Kommunen er i skrivende stund endnu ikke i mål med etablering af alle planlagte vejbump og opsætning af nye hastighedsskilte, men de fleste vejbump skulle kunne etableres inden udgangen af november 2025.

Læs artiklen om trafik inde i bladet for detaljer om trafiktiltagene.

Læs videre >>

BRØDESKOV BORGERAVIS

Næste nr. (255) er på gaden 2. - 8. februar 2026.
Indleveringsfrist den 10. januar 2026 – husk at overholde den!
BBavis@brodeskov.net

Brødeskov er et område med mange aktiviteter og engagerede borgere. Når I læser artiklerne i denne borgeravis, kan I få et indtryk af noget af det, der sker i vores område.

Ved udgivelsen af dette nummer er kommunal- og regionsrådsvalget afholdt, stemmerne optalt og aftaler indgået, så vi kender sammensætningen af det nye byråd.

Lokalrådets bestyrelse ser frem til samarbejdet med det nye byråd og håber på god dialog om de forhold, der vedrører vores område.

En af bestyrelsens opgaver bliver at holde det nye byråd op på politikernes udsagn på vælgermødet.

På vegne af bestyrelsen i Brødeskov Lokalråd vil jeg ønske alle en rigtig glædelig jul.

På bestyrelsens vegne
Annette Orup



Din lokale bedemand
HILLERØD

Vi er her for dig
i en svær tid

Træffes hele døgnet på
48 24 01 00



Få besøg eller mød os på
Irmatorvet, Frederiksværksgade 4A

Begravelse Danmark

Din lokale hestevogn

kører gerne...
skovture med familien, børnefødselsdage, kunstrute (til 7 lokale kunstværksteder) eller hvad du kunne ha' lyst til.
Ring til kusken og hør nærmere på 2164 9866 efter kl. 18



Aut. Skorstensfejermester
Christian Bast
Ring på 47 17 00 08

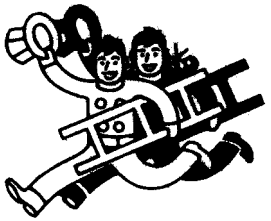

Rensning af kedler, brændeovne og ventilation og rådgivning om alt vedrørende brandsikring, skorstene og ildsteder.

Se mere på www.skorstens-fejer.dk



Velbesøgt vælgermøde

Brødeskov Lokalråd havde inviteret til vælgermøde den 22. oktober 2025 på Hanebjerg Skole, afdeling Brødeskov. Vi havde inviteret de politiske partier, og følgende kandidater deltog i panelet:

- Socialdemokratiet: Susanne Due Kristensen
- Radikale Venstre: Jørgen Suhr
- Konservative Folkeparti: Martin Mackeprang Vinther
- Venstre: Dan Riise
- Moderaterne: Thomas Elong
- Socialistisk Folkeparti: Janne Lunding Olsen
- Danmarksdemokraterne: Lars Ole Skovgaard Larsen
- Liberal Alliance: Mathias Skarby
- Dansk Folkeparti: Jens Wittrock
- Enhedslisten: Kristian Spangsbo

Forud for mødet havde lokalrådet modtaget spørgsmål fra flere borgere. Disse blev sammen med lokalrådets egne spørgsmål sendt til politikerne, så de kunne forberede deres svar til vælgermødet.

- Vil dit parti arbejde for, at virksomhederne i Hammersholt Erhvervspark flyttes til områder, hvor infrastrukturen er tilpasset erhverv?
- Vil dit parti sikre mindst to tog i timen til de mindre stationer og mod-arbejde planerne om at reducere betjeningen til én afgang i timen?
- Vil dit parti støtte vores budgetønske om en forlægning af Uvelsevej?
- Vil dit parti arbejde for en sti fra Ny Hammersholt til Favrholm station?
- Vil dit parti arbejde for bedre vedligehold af vejene i Brødeskov området?
- Vil dit parti støtte, at det kan blive nødvendigt at indføre tidsbegræns-ning i sommerhalvåret ved anvendelse af skydebanerne på Hanebjerg Skyttecenter, så der ikke skydes i weekender og helligdage efter kl 12 og et par ugedage efter kl. 18?
- Sikker gangsti mellem Brødeskov station og Hanebjerg skole i Nr. Herlev: Vil dit parti arbejde for en sikker gangsti?

På vores hjemmeside ligger noter med uddrag af de svar, som politikerne gav på mødet. Noterne dækker ikke alle indlæg, men giver et overblik over hovedpunkterne.

https://brodeskov.net/onewebmedia/Noter_fra_vaelgermoedet_til%20sp%C3%B8rgsm%C3%A5lene%2020251022.pdf

Der deltog ca. 70 personer i vælgermødet, og der var god debat med kandidaterne.



Status på trafikken omkring Nr. Herlev

Forlægning af Uvelsevej
Efter vælgermødet d. 22/10 på Hanebjerg Skole har vi lov til at være lidt optimistiske. Vi havde bedt politikerne om at forberede sig på at fremlægge deres holdninger til en forlægning af vejen. Talerunden viste, at vi må tro på, at den nødvendige politiske prioritering vil komme uanset sammensætningen af det kommende byråd. Det er i hvert fald en dejlig tanke, - så må vi jo så se, om politikerne er til at stole på.

Flere politikere var opmærksomme på igangværende arbejde med at lave en lokalplan for udvidelse af Hanebjerg Skydecenter.

Hvis skydecentret får deres lokalplan godkendt mht udbygning af støjvolde og etablering af flere skydebaner, vil det skabe en masse kørsel med jord. Skydebanen vil i så fald lave en stabilgrus-vej, en vejkasse, på samme strækning mellem Uvelsevej og Lyngevej som den kommende forlægning, til jordtransporten. Denne vejkasse tilbyder de at lave i en kvalitet, så der bare mangler asfalt før man har en klassificeret landevej; så kan kommunen overtage den og færdiggøre den. Denne situation kunne blive første skridt mod en forlægning af Uvelsevej.

Brødeskov Station bliver ikke flyttet
På ovennævnte vælgermøde blev der også fremlagt holdninger til en sikker skolesti fra Brødeskov Station til Hanebjerg Skole.

Alle er enige om, at der skal laves en løsning snarest. Der blev åbenbart arbejdet på at lave en skolesti inden stationsflytningen kom på tale for mange år siden (ca 10 år siden). Dette arbejde blev sat i stå pga den kommende stationsflytning.

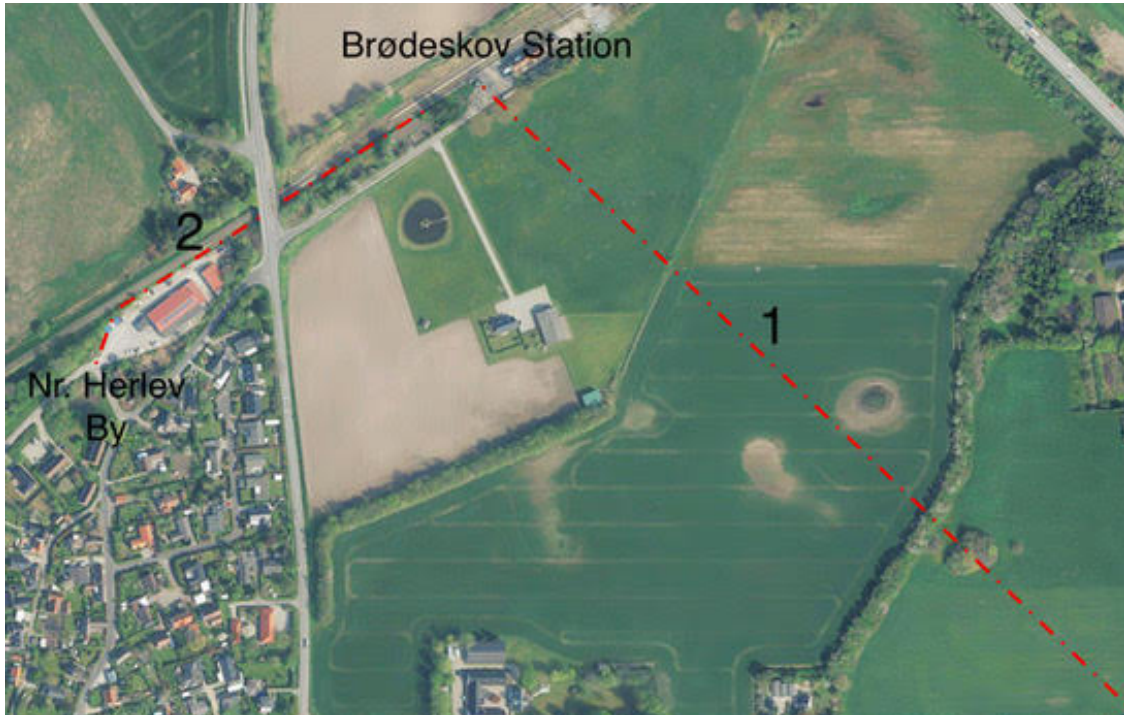

Der er behov for 2 sti-løsninger. 1 - børn skal have en sikke skolevej og 2 - svage trafikanter skal have en bedre adgang til stationen. Tegnet på kraks kort.

Nu arbejder ABT-udvalget (Arkitektur, Byplan- og Trafikudvalget) igen på at lave en sikker skolevej/sti for skolebørn, der skal til Hanebjerg Skole. Måske skal der laves en sti fra stationen direkte ned til skolen. Alternativt skal der laves en sti langs Lyngevej, så eleverne ikke skal krydse Lyngevej. I begge tilfælde skal eleverne krydse Brødeskovvej. Især ved T-krydset hvor Brødeskovvej støder til Lyngevej, er det svært at se en god løsning. ABT-udvalget kan disponere over de ubrugte midler, der var afsat til stier i det nu stoppede Stadion-kvarter, - ifølge Dan Riise på vælgermødet.

Regionen, der ikke skal bruge penge på at flytte stationen siger: "Vi vil til gengæld bruge nogle af de overskydende penge ca. 5 mio. kr. på forbedringer af Brødeskov st. samt adgangsvej til nærliggende bebyggelse. Det vil vi gøre sammen med Hillerød Kommune og andre interessenter."



Geodatastyrelsens matrikelkort. Nr. 66 er Regionens matrikel.



Her ses både kommunens og regionens matrikler (de ikke tonede områder) på Kraks kort med luftfoto.

Det er dejligt, at Regionen fortsat vil bruge nogle midler på at bedre forholdene på Brødeskov Station. Desværre kan midlerne kun bruges på egne matrikler.

Toget kører under Lyngevej, altså den meget trafikkerede vej, som vi gerne vil have svage trafikkanter vær fra. Den bro toget kører under er lavet til to togspor, men kun den ene side anvendes. Det er en meget bred (20-25 m bred på bysiden af broen) matrikel, med masser af plads til en gangsti til Nr. Herlev by under broen. Desværre er togsporet i den side, hvor det ville være bedst at lave stien. Man kunne håbe at Regionens restbeløb ville dække at flytte sporet på en kortere strækning, - da en sti her vil give den sikreste og bedste løsning for tog-brugere i Nr. Herlev.

Hillerød Kommunes planlagte trafiksaneringer i Brødeskov Lokalråds område med mulighed for nedsættelse af hastigheden til 40 km/h i byområder er næsten gennemførte. Desværre er dele af projektet forsinket endnu en gang. Jørgen Knoop, der er trafik- og vejingeniør i Hillerød, kommune, meddeler os, at krydset midt i Nr. Herlev bliver lavet i november 2025.

Hillerødmotorvejen
I vejdirektoratets nyhedsbrev eller på deres Hjemmeside kan man følge udviklingen i arbejdet med Hillerødmotorvejens forlængelse:

Man kan bl.a. læse at det nu er:
“Slut med vejarbejde ved Lyngevej”
“Vi er nu blevet færdige med at bygge broen, der skal føre en del af den



kommende motorvejstrafik henover Lyngevej nord for Nørre Herlev. Vi har derfor fjernet det midlertidige trafiklys, som var sat op på Lyngevej under broen og trafikken kører som normalt igen."

På Brødeskovvej på broen over motorvejen kan man på nærmeste hold følge udviklingen.



Nr. Herlevs trafikudvalg
Tom Feilberg (tom@brodeskov.net)

SALG AF JULETRÆER
HOS BRØDESKOV SPEJDERNE

Igen i år vil det være muligt at købe familiens juletræ hos Brødeskov Gruppen.

Overskuet fra salget går til spejderne.



Vi findes ved hytten Hulvejen 29D følgende weekender

Lørdag d. 29. november	11:00 - 15:00
Søndag d. 30. november	11:00 - 15:00
Lørdag d. 6. december	11:00 - 15:00
Søndag d. 7. december	11:00 - 15:00
Lørdag d. 13. december	11:00 - 15:00
Søndag d. 14. december	11:00 - 15:00
Lørdag d. 20. december	11:00 - 15:00
Søndag d. 21 december	11:00 - 15:00

Hilsen Brødeskov Gruppe

Brødeskov Gruppen
DET DANSKE SPEJDERKORPS



Hillerød Forsyning

Sidste chance for fjernvarme

Bor du i Ny Hammersholt, Nørre Herlev eller Brødeskov – og vil du gerne have fjernvarmen skal komme hjem til dig? Så er det ved at være sidste chance for at takke ja til tilbuddet fra Hillerød Forsyning om at blive tilsluttet for 40.000 kr. samt et årligt tilslutningstillæg.

Tilmeldingsfristen er 30. november 2025.

Ingen opbakning – ingen udbygning

Hvis fjernvarmenettet skal udvides, er der brug for, at minimum 60 procent i hvert byområde tilmelder sig. Er der ikke nok opbakning, kan arbejdet ikke sættes i gang.

Overvejer du at skifte til fjernvarme? Så er det nu, du skal udfylde en tilmelding.

Læs mere – og tilmeld dig – på Hillerød Forsynings hjemmeside, hfors.dk/fjernvarmeudvidelse.

SIDSTE CHANCE FOR AT FÅ FJERNVARME

Fristen udløber 30. november

Læs mere om fjernvarme i dit område på hfors.dk/fjernvarmeudvidelse

Hillerød Forsyning



Farverige malerier med både
abstrakte og figurative elementer
Åben efter aftale på 28 69 96 85
www. louiset.dk



Malerier af
Per Christiansen
Se mere på perchristiansen.com
eller kontakt for aftale på 22 26 97 94

Hvorfor vælge fjernvarme?

Vi står lige nu overfor et vigtigt valg: Skal vi have fjernvarme i vores område? Der mangler kun få underskrifter, før det kan blive en realitet.

Jeg har valgt at skrive under. Hvorfor?

Fleksibilitet og sikkerhed: Jeg ønsker ikke at være afhængig af én energikilde som f.eks. gas eller el. Fjernvarme giver adgang til flere energikilder – fx varmepumper, biomasse, overskudsvarme og biogas mm. – som forsyningen kan skifte imellem alt efter pris og tilgængelighed.

Robusthed mod fremtidens kriser: Politiske beslutninger, konflikter og energimarkeder ændrer sig hele tiden. Fjernvarme beskytter os mod pludselige ændringer og forsyningsproblemer.

Grøn og effektiv løsning: Fjernvarme udnytter billig el og lagrer varme i store tanke – i dag dækker lageret allerede 25 % af forbruget i Hillerød. Det udligner sol og vind og gør systemet mere bæredygtigt. Dette er en del af en udvikling som lige er startet.

Økonomi: Med dagens priser er fjernvarme på niveau med gas. Men i fremtiden er det en fordel at være en del af et fleksibelt system. Da driftsomkostninger er lave og da jeg ikke skal ud og købe nyt gasfyr eller varmepumpe, vil boligen være mere attraktiv for kommende købere. Ejendomsmæglere ser fjernvarme som et plus.

Tryghed i kontrakten: Der er klare garantier for, at man kan trække sig ud, så vi undgår situationer som i Odsherred.

Derfor har jeg valgt fjernvarme – for min families skyld, for fremtiden og for fællesskabet.

Med venlig hilsen
Jørgen Fogelberg Sommer
Brødeskovparken 29
Mobil telefon 23 28 47 62

Brødeskov Gruppen

DET DANSKE SPEJDERKORPS

Julestue hos Brødeskov spejderne

Lørdag d. 13. december 2025 kl. 13-16
Brødeskov spejderhytten, Hulvejen 29D 3400 Hillerød

Vi gentager succesen fra sidste år og inviterer til en hyggelig julestue i spejderhytten!

Kom forbi og oplev den dejlige julestemning hos spejderne - der er noget for hele familien:

- Julekreationer lavet af spejderne
- Køb dit juletræ
- Få slebet dine knive - Kim kommer og sliber alle typer
- Deltag i julequizzen
- Se hytten pyntet op til jul
- Luciaoptog med spejderne
- Nyd æbleskiver, gløgg og kakao

Vi åbner døren kl. 13 og glæder os til at se mange fra hele lokalområdet til en hyggelig eftermiddag.

Kaniner sælges

Velegnede både til slagtning og som kæledyr.

Tue Tortzen
Slettebakken 1 Ll. Sverige
22 85 73 62 eller
tt@hillerod.dk

Tømrer- & Snedkerfirma
NB Niels Bagge
NYBYGNING
OMBYGNING
TILBYGNING
Alt i reparation og vedligeholdelse
Speciale:
Vinduesudskiftning
48 17 25 59
Biltlf. 40 43 18 59
BYG GARANTIORDNING

NORD Begravelse



Lars Frederiksen Mette Wolf Leif Jonasson Anette Bang

v/Mette Wolf og Leif Jonasson
Poul Rasmussen´s Eftf.
Hovedgaden 17A, 3320 Skævinge
Frejasvej 17, 3400 Hillerød
Vi træffes alle dage
48 26 08 05
www.nord-begravelse.dk



Tak for et godt år!

Ungdomsafslutning i Brødeskov IF 2025
Ungdomsafslutningen den 2. november i Brødeskov IF blev endnu en gang en kæmpe succes med over 150 deltagere på tværs af alle årgange! Det har været et år fyldt med træning, kampe, fællesskab og masser af smil, og det kunne ikke lade sig gøre uden vores fantastiske trænere, frivillige og alle andre, der dagligt lægger tid og energi i ungdomsafdelingen. Jeres engagement skaber rammerne for, at vores unge kan udvikle sig både på og udenfor banen, tak!

Et særligt højdepunkt i løbet af 2025 har været vores nyopstartede hold for de mindste årgange, som har givet børnene en sjov introduktion til fodboldens verden. Det er fantastisk at se, hvordan selv de mindste kan opleve glæden ved fællesskab og holdånd fra første dag i vores forening. Og naturligvis en særlig tak til alle, der gjorde det muligt at nyde den legendariske BIF-burger til afslutningen, et højdepunkt som altid bringer god stemning og en afslutning er ikke det samme uden den ...

Vi ser frem til endnu en sæson med masser af sportsglæde, fællesskab og gode oplevelser i Brødeskov IF i 2026 for alle i ungdomsafdelingen.
Se her nogle billeder fra dagen.

Tak for til alle!
Bestyrelsen i Brødeskov IF vil gerne sende en stor tak for en rigtig god sæson til alle medlemmer og engagerede i lokalsamfundet.

Vi er dyb taknemmelige for alle vores medlemmer, trænere, frivillige og familier, som har bidraget til endnu et år fyldt med energi, fællesskab og sportsglæde i vores lokale forening. Uden jer ville det ikke være muligt at skabe de rammer, der gør Brødeskov IF til et sted, hvor alle kan trives, lære og have det sjovt sammen!

Vi ønsker jer alle en glædelig jul og et godt nytår når den tid kommer, og vi glæder os til at byde jer velkommen tilbage til endnu et spændende år i klubben i 2026!

Sportslig hilsen
Brødeskov IF

Flere billeder fra afslutningen
på de næste sider >>





BIF





Trafikforbedringer i Ny Hammersholt:

Fremskridt og mangler

Der er gang i en række tiltag, der skal forbedre trafiksikkerheden og mobiliteten i Ny Hammersholt. Nogle projekter er godt på vej, mens andre stadig venter på handling. Her er en status:

Cykelsti langs Brødeskovvej bevilget
Den længe ønskede cykelsti mellem Hillerød Lilleskole og Gl. Frederiksborgvej er nu bevilget og projektet er sat i gang. I løbet af 2025 indhentes tilbud på udførelsen. Det er et vigtigt skridt mod bedre forhold for skolebørn og cyklister på den trafikerede strækning.

Hastighedskiltning mangler harmonisering
På Brødeskovvej øst for S-banen er der stadig uensartet hastighedskiltning. Det skaber usikkerhed for trafikanterne, og der efterlyses en klar og ensartet løsning.

Gang- og cykelsti til Favrholm S-station: Politisk opbakning
På valgmødet den 22. oktober 2025 på Hanebjerg Skole var der bred enighed blandt byrådskandidaterne om, at der skal findes en løsning på den manglende forbindelse mellem Ny Hammersholt og Favrholm S-station. Dog var alle enige om, at prisen ikke må være 32 millioner kroner. Der er behov for en realistisk og økonomisk ansvarlig model.

Gl. Frederiksborgvej: Skiltning uden bump
Der er indført 40 km/t zone gennem Ny Hammersholt, men vejen mangler stadig tidssvarende bump og ny asfalt. Desuden mangler cykelstien fra Slettebjerget til Hulvejen de lovede rumleriller, som skal øge sikkerheden for cyklister. Belægninger på Gl. Frederiksborgvej udskiftes når installation af fjernvarme i Ny Hammersholt er afsluttet.



På både Hulvejen og Slettebjerget er der indført 30 km/t-zoner, og begge veje er udstyret med hastighedsbump.

Hulvejen og Slettebjerget: Skiltning og bump
Både på Hulvejen og Slettebjerget er der indført 30 km/t zone, suppleret med en række hastighedsbump. Slettebjerget har også fået 30 km/t skiltning, men effekten bør evalueres og eventuelt styrkes med fysiske foranstaltninger.

Konklusion:
Der er positive takter i Ny Hammersholt, hvor flere trafikprojekter er i gang eller har politisk opbakning. Men der er også tydelige mangler, hvor skiltning alene ikke er nok. Borgerne efterlyser handling – både for sikkerhedens skyld og for at sikre, at løfter bliver indfriet.

Ny Hammersholts trafikudvalg
Kurt Schaldemose og Svend Beeck

Siden sidst har BLF deltaget i et arrangement vedr. Hillerød Leksikon. En god aften med forskellige indslag omkring leksikonet. Gå endelig ind på hilleroedleksikon.dk og surf rundt i de mange spændende artikler

BLF har også deltaget i "Arkivernes Dag" d. 1.11.2025 på Hillerød Bibliotek. I år var det fælles nordiske tema; "Natur og Friluftsliv". Vi forsøgte at dykke ned i vores arkiv for at finde lidt billeder, der kunne matche temaet.

Vi håber at mange af vores medlemmer fik glæde af arrangementet.

Skytteforeningen ved skovridergården Kalholmgård. Nr. 7 fra højre er smed Olaf Hansen og bag ham tømrer Hans Olsen. Foto udlånt af Ole Sam Nielsen



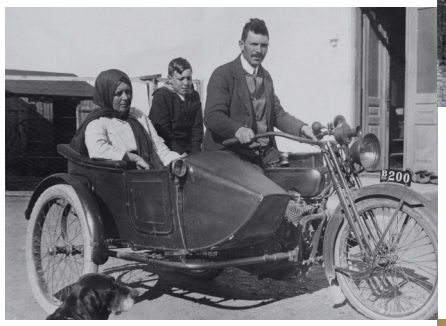

Tømrermester Hans Olsen, Nr. Herlev, skal på udflugt med kone og søn – 1930'erne



Freerslev Natur og Aktivitetscenter2025 (Foto: Per Buchmann)

Sidst men ikke mindst har vi jo afholdt arrangementet d.12.11.2025, "Freerslev gennem tiderne, del 1" Mere om hvordan det gik i næste nummer af BBA.



Skiltet på Freerslev Gamle Smedje (Foto: Per Buchmann 2025)

Kommende arrangement i BLF er:

"Freerslev gennem tiderne, del 2"

Her fortælles om Freerslev fra slutningen af 1800-tallet og frem til i dag. Landsbyens liv og gårdenes udvikling. De fattiges vilkår. Handel og erhverv.

Hvem boede hvor. Interessante, rørende og sjove historier og anekdoter baseret på interviews med både nuværende og tidligere beboere i Freerslev.

Arrangementet afholdes tirsdag d.3.2.2026 kl. 19-21 i Nr. Herlev Sognegård, Kirkepladsen, Nr. Herlev, 3400 Hillerød. Alle er velkomne. Vi serverer kaffe/te og en småkage.

Medlemmer af BLF gratis adgang. Ikke medlemmer kr. 50,-

BLF ønsker alle sine medlemmer en rigtig glædelig jul!



Vejborggård
(Foto: Per Buchmann 2025)



Vejrhanen på Bendstgaard 2025
(Foto: Per Buchmann)

Ny hjemmeside!

Vi er i fuld gang med at opbygge BLF's hjemmeside. Den ligger under hjemmesiden for Brødeskov Lokalråd med adressen https://brodeskov.net/ Lokalråd klik her ind under feltet "LokalHistorie". Vi vil holde jer løbende opdaterede med dette arbejde, så I kan følge udviklingen og forhåbentlig få lyst til at benytte siden.

Bliv medlem af BLF, støt det lokale liv og hjælp os med at bevare vores fælles historie i vores eget område!
Prisen for medlemskab i 2026 er: 150 kr. for enkelt medlemmer og 250 kr. for et husstandsmedlemsskab og indbetales på konto nr. 2276 6881678274

Har du spørgsmål, er du velkommen til at kontakte formand Eva Vester på tlf. 42442074 eller sende en mail til Broedeskovlokalhistorie@gmail.com

Formand og arkivleder: Eva Vester, Kirkepladsen 2, Nr. Herlev
Tlf. 42 44 20 74, evester55@gmail.com
Næstformand: Margrethe Nielsen, Gl. Frederiksborgvej 58, Li. Sverige
Tlf. 23 30 93 47, margrethe.nielsen@hotmail.com
Sekretær: Lisbeth Dilling, Ved Store Dyrehave 74, 2.th. Hillerød
Tlf. 27 57 12 37, dillingster@gmail.com
Kasserer: Jens Nørstad, Hillerød. Tlf. 40 11 09 13, jensnoerstad@godmail.dk
Medlemmer: Frede Wagner, Gl. Frederiksborgvej 68B, Li. Sverige
Tlf. 29457473 fkw265@gmail.com
Annie Petersen, Gadekærvej 8, Freerslev Tlf.40 55 45 95, HSK.annie@yahoo.dk
Ernst Glerup, Vejborggård Roskildevej 203, Freerslev Tlf. 48 27 86 35 post@vejborggaard.dk
Suppleant: Tom Feilberg, Kirkepladsen 2, Nr. Herlev Tlf. 61 28 74 07 tomfeilberg@gmail.com

Arkiv og mødelokale: Brødeskov Station, Stationsvej 1, Nr. Herlev, 3400 Hillerød. Vi deler huset med andre foreninger, hvorfor der er nedsat et klubhusudvalg. BLF repræsenteres af Eva Vester.



Mindeord om Anders Bohn

v. Eva Vester, formand for BLF.

Tidligere formand for BLF Anders Bohn døde d. 28.8.2025.

En af Anders' store interesser var historie, og især den lokale historie her i Brødeskovområdet, hvor han boede og levede det meste af sit voksne liv, havde hans bevågenhed.

Efter Anders var pensioneret fra sit egentlige arbejdsliv, brugte han meget tid både på at uddanne sig (han læste Historie og Europæisk Etnologi på Kbh's Universitet), og på at indsamle og formidle viden om vores område. Det blev til flere udstillinger, bl.a. "Gårdudstillingen", og til udgivelse af flere små hæfter:

"Foreninger og foreningsliv i Brødeskovområdet i 1900-tallet" (2014)
"Øgenavne i Brødeskovområdet" (2015)
"Sceneliv i Brødeskovområdet siden 1907" (2016) Udgivet sammen med Anna Sofie Morell.
"Ulykker, brande og forbrydelser i Brødeskovområdet" (2018)
"Undervisning i Brødeskovområdet" (2018)
Samt udgivelsen 2 større hæfter/bøger:
"Gårdudstykninger til boliger i Brødeskovområdet fra 1958." (2015)
"Brødeskovområdets historie" (2020)

Foreningen skylder Anders Bohn stor tak for hans indsats for at bevare og formidle den lokale historie i hele Brødeskovområdet (Hammersholt, Nr. Herlev og Freerslev).

Anders Bohn blev født d.19.11.1931 og døde d. 28.8.2025



Mindeord om Margrethe Krogh Sørensen

v. Eva Vester, formand for BLF.

Margrethe Krogh Sørensen, der i flere år var formand for Brødeskov Lokalhistoriske Forening, døde torsdag d. 23.10.2025.

Margrethe var med i BLF's bestyrelse gennem mange år og overtog formandsposten efter Anders Bohn.

Margrethe var en utrolig aktiv person, der brændte for Hillerød og omegns lokalhistorie. Hun boede en stor del af sit voksne liv i Hestehave og havde derfor en særlig tilknytning til vores område.

Udover at have været formand for BLF, var hun tidligere i en årrække formand for HLF (Hillerød Lokalhistoriske Forening), ligesom hun til sin død var formand for Frederiksborg Amts Historiske Samfund.

Margrethe var medstifter af det lokalhistoriske online Hillerød Leksikon, hvor det var hende magtpåliggende, at det også kom til at indeholde artikler fra landsbyerne rundt om Hillerød. Hun var selv forfatter til en del artikler fra Brødeskov Området.

Foreningen skylder Margrethe Krogh Sørensen stor tak for hendes indsats for at bevare og formidle den lokale historie i hele Brødeskovområdet (Hammersholt, Nr. Herlev og Freerslev).

Margrethe blev født d. 14.maj 1942 og døde d. 23.10 2025



Efterår med fællesskab, smag og nye idéer

Det summer af liv i Stoppestedet NH på Gl. Frederiksborgvej 14A. Efteråret bød på to spændende kursusdage - Jeppe Bjørn underviste i fotokunstens mysterier og Katja lærte fra sig om tegneteknikker og mangategning. Et velbesøgt høstmarked, hvor der blev handlet og hygget fra første til sidste time. Der var garn og andre håndlavede sager på bordene, der blev mostet æbler og snak om bier og lokal honning trak mange nysgerrige forbi. Dertil kom marmelader og andre hjemmelavede lækkerier. På pladsen foran Stoppestedet blev der ristet pølser og skumfiduser. Marked-det bekræftede endnu en gang, at Stoppestedet NH er blevet et sted, hvor man kan lave hyggelige aktiviteter og møde naboer på kryds og tværs.

Også de gode smagsoplevelser fik plads. Til ølsmagningen lagde det lokale bryggeri Det Våde Får vejen forbi med et udvalg fra hanerne. 25 deltagere smagte sig igennem paletten, mens snakken gled ubesværet over bordene – en aften, hvor både humør og humle gik op i en højere enhed.

Når denne artikel læses, vil flere arrangementer allerede være afviklet eller være lige på trapperne. Juleloppemarkedet afholdes efter redaktionsdeadline men inden avisen rammer postkassen, og det samme gælder streaming af foredrag fra Folkeuniversitetet og en kommende vinsmagning. Hold øje med kalenderen på stoppestedet-nh.dk - der kommer hele tiden nye arrangementer til og som medlem af foreningen får du hver uge et nyhedsbrev med oversigt over den kommende tids aktiviteter.

Husets faste aktiviteter er blevet rygraden i fællesskabet og fortsætter naturligvis hen over vinteren. Hver mandag samles sangglade til fællessang; den første tirsdag i måneden fyldes langbordene af kreative hænder til nørkleaften; den anden tirsdag står den på brætspil, hvor alle aldre kan være med; og den sidste torsdag i måneden er der musikquiz med både genkendelsens glæde og venlig kappestrid. Fredag aften er der som altid Magic-kortspil – en fast tradition, hvor nye spillere også er velkomne til at kigge forbi.

Samtidig arbejdes der på et vinterprogram, der både bygger videre på det, vi ved fungerer, og som afprøver nye formater. Der planlægges nytårskur som en festlig fælles start på året, fortsat streaming af udvalgte foredrag, lokalhistoriske vandringer, kulturelt madforedrag og et trylleshow med efterfølgende trylleskole, hvor de yngste kan få lov at slippe nysgerrigheden løs. Vi arbejder desuden på flere øl-/vinsmagninger og flere aktiviteter rettet mod børnefamilier (fællesspisning/krea mv.). Og som altid gælder det, at gode idéer fra medlemmerne er hjerteligt velkomne – Stoppestedet NH er netop tænkt som et sted, hvor man stopper op, mødes og skaber noget sammen.

Alle interesserede kan følge med og finde praktiske oplysninger på hjemmesiden. Vi glæder os til at se både gamle kendinge og nye ansigter i huset – til sang, snak, spil, smagninger og alt det, der opstår, når vi mødes.



Nyt fra Hammersholt Forsamlingshus

SKET SIDEN SIDST

Høstfest
Lørdag den 4. oktober var der den traditionsrige høstfest i forsamlingshuset med 85 glade gæster. Formanden bød velkommen og så blev der ellers sunget lystigt med på fællessangen "Marken er mejet". Derefter blev der serveret en forret i form af carpaccio af røget okseinderlår, og hovedretten bestod af barbeque marineret nakkefilet og coq au vin med tilhørende salater og stegte kartofler. Desserten var som altid gammeldags, hjemmelavet æblekage med flødeskum.

Der var igen i år arrangeret en Kahoot quiz med gavekort til første-, anden- og tredjepladsen (gavekortene kunne indløses i baren), og Amerikansk Lotteri med flotte præmier. Dansemusikken blev denne gang leveret af countrybandet "Roadies".

KOMMENDE ARRANGEMENTER

Juletræsfest
Juletræsfesten er i år søndag den 7. december kl. 15, og der vil blive opført et børne juleteaterstykke. Der er hele 12 børn med i teaterstykket, og bestyrelsen er rigtig glade for, at så mange børn gerne vil være med.

Det koster 50 kr. for voksne at deltage i juletræsfesten, og det er gratis for børn. Entreen betales ved indgangen, så tilmelding er ikke nødvendig. Der vil blive serveret gløgg og æbleskiver, og der er godteposer til alle børnene. Der vil også blive arrangeret nogle sjove lege med børnene, og Ove kommer og spiller julemusik.

Fastelavnsfest
Husk også at sætte kryds i kalenderen søndag den 15. februar 2026, hvor der er fastelavnsfest i forsamlingshuset.



Generalforsamling
Søndag den 22. februar 2026 kl. 13 er der generalforsamling i forsamlingshuset.

Hvis man har lyst til at blive medlem, kan det årlige kontingent (100 kr. pr. person) indbetales til forsamlingshusets MobilePay 189500 eller til bankkonto 5358 0306770. Husk at skrive navn(e) ved indbetalingen.

Forsamlingshuset er åbent for alle hver torsdag fra 17:30 – 19:00, hvor man også er velkommen til at komme forbi og se den udstillede kunst. I øjeblikket er det billedkunstner Gabriela Irena Hørnings flotte malerier, der pryder væggene.

BESTYRELSE

Formand Lillian Sørensen	23 82 17 35
Næstformand Brian Jørgensen	22 42 91 34
Kasserer Ove Chr. Sørensen	40 19 36 80
Bestyrelsesmedlem Niels Bagge	40 43 18 59
Bestyrelsesmedlem Klaus Lærke Larsen	40 52 50 64
Bestyrelsesmedlem Niels Jerichau Clausen	22 23 18 48
Bestyrelsesmedlem Palle Christensen	26 84 22 41
Suppleant Maria Bull Bagge	25 60 70 85
Suppleant Sabina Emiliah Dalgaard	25 63 22 18



FORSAMLINGSHUS

Lej forsamlingshuset til din fest...

Vi kan tilbyde :

Fuld rådighed over huset
Op til 100 kuverter
Komplet service
Lyse og venlige lokaler
Køkken med 2 komfurer
Professionel opvaskmaskine

Hammersholt Byvej 16, 3400 Hillerød
Tlf. 48 17 18 61 / 48 17 04 17

PS: Ingen udlejning til ungdomsfester!

Køb en annonce i Brødeskov Borgeravis og bliv set i dit lokalområde

Størrelse	PRIS	MOMS	PRIS PR. ÅR	PRIS PR. NR.
1/2 omslag inderside	2.100	525	2.625	656,25
1/4 omslag inderside	1.400	350	1.750	437,50
1/1 tekstside	2.800	700	3.500	875,00
1/2 tekstside	1.800	450	2.250	562,50
1/3 tekstside	1.400	350	1.750	437,50
1/4 tekstside	1.100	275	1.375	343,75

BRØDESKOV BORGERAVIS

Brødeskov Borgeravis udgives af Brødeskov Lokalråd og udsendes gratis til medlemmerne og alle husstande i foreningens område

Brødeskov Borgeravis har ligesom lokalrådet et almennyttigt formål. Formålet er at skrive om, hvad der rører sig i området, at trykke læserbreve fra alle i området - eller fra andre om os/vort område samt at give rum for områdets foreningsliv

Redaktion
Per Christiansen, 22 26 97 94.
Helle Proschowsky, 29 44 52 55.
Svend Beeck, 26 63 65 15

Redaktionelt stof
e-mail til avisen: BBavis@brodeskov.net

Annonceansvarlig: Svend Beeck, svend@brodeskov.net

Diverse fotos: Kurt Schaldemose

Grafisk design og diverse fotos
Per Christiansen

Tryk
PE Offset & Reklame A/S, Varde.

Distribution
Uddeles af medlemmer af menighedsrådet, lokalrådets bestyrelse og andre frivillige hjælpere.

Bankkonto
CVR nr.: 1297 7905
Jyske Bank, Reg. nr. 6300 Konto 1583230

Næste nummer på gaden
2. - 8. februar 2026

Deadline
10. januar 2026

Vi opfordrer alle foreninger, klubber, medlemmer samt beboere at notere sig disse datoer.

Brødeskov Lokalråd

Brødeskov Lokalråds formål er at understøtte og formidle et aktivt fællesskab mellem områdets beboere og foreninger. Vores område er Nr. Herlev sogn - Ny Hammersholt, Ll. Sverige, Hammersholt, Nr. Herlev, samt de mellemliggende landområder.

Bestyrelsen:

Formand
Annette Orup,
Hammersholt
bestyrelsen@brodeskov.net
Tlf 42 92 50 50

Næstformand
Svend Beeck,
Ny Hammersholt
bestyrelsen@brodeskov.net
Tlf. 26 63 65 15

Kasserer
Kirsten Arvesen,
Nr. Herlev
bestyrelsen@brodeskov.net

Øvrige medlemmer af bestyrelsen
Tom Feilberg, Nr. Herlev
Kurt Schaldemose Hansen, Ny Hammersholt
Mathias Skarby, Nr. Herlev

Suppleanter
Torben Strunge Pedersen, Ny Hammersholt
Franz Geisler, Nr. Herlev
Henrik Bonne, Nr. Herlev

Webmaster
Torben Strunge Pedersen
brodeskov@city.dk

Kontingent
Husstande kr 100

Medlemskab
Henv til kasserer Kirsten Arvesen
bestyrelsen@ brodeskov.net
Konto 6300-1583230
Mobilepay 94329

Kontakt bestyrelsen
bestyrelsen@brodeskov.net